

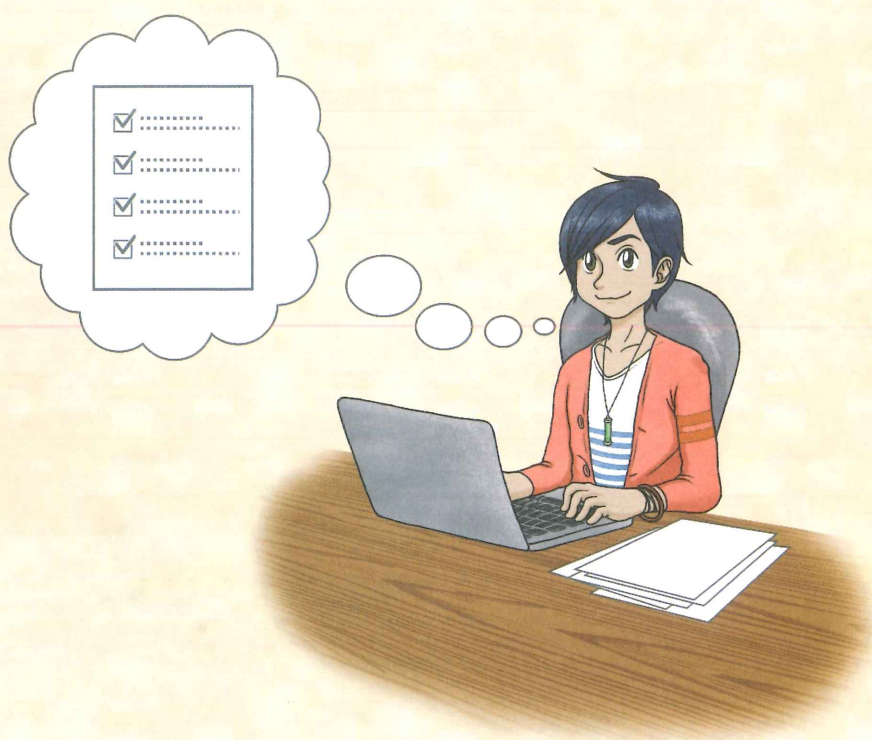

招生簡章



學校法人 新井學園

赤門會日本語學校
AKAMONKAI Japanese Language School

目錄

1. 課程簡介	
I 一般留學課程	2
II 準備教育課程	3
III 特別就業課程 (商務就業班、日本企業職務體驗・就業支援計畫)	4
IV 準正規課程	5
V 短期課程	5
2. 退費規則	6
3. 報名資料	7
4. 入學申請手續	9
5. 學生宿舍簡介	10



1 課程簡介

I 一般留學課程

●報名時間

4月開學	7月開學	10月開學	1月開學
8月中旬~10月下旬	12月中旬~2月下旬	3月上旬~5月中旬	6月中旬~8月下旬

※額滿立即截止。

●課程所需時間

6個月~2年

由於日本語學校的畢業時期是每年的3月份，所以以升學為目標的同學將會在每年的3月畢業，以銜接畢業之後升學的學校，課程所需時間如下：

4月開學	7月開學	10月開學	1月開學
1年或2年	1年9個月	1年6個月	1年3個月

●報名資格

- 高中畢業，基礎教育滿12年或具備同等學力資格者
- 認真學習，擁有學習日文的高度意願者

●選考方法

- (1) 書面審查 (2) 面試 (視情況舉行)

●學費

單位：日幣

	繳納時期	費用細項	繳納金額			
			升學2年 (4月入學)	升學1.9年 (7月入學)	升學1.6年 (10月入學)	升學1.3年 (1月入學)
			一般2年 (1・4・7・10月入學)			
入學前	申請時繳納	報名費	20,000	20,000	20,000	20,000
第一年度前半年	簽證許可核發時 (入國管理局核發在留 資格認定證明書時， 請繳納右欄中的學費)	入學金	65,000	65,000	65,000	65,000
		學費	360,000	360,000	360,000	360,000
		設備維持費	20,000	20,000	20,000	20,000
		小計	445,000	445,000	445,000	445,000
第一年度後半年	開學約5個月後	學費	360,000	360,000	360,000	360,000
		設備維持費	20,000	20,000	20,000	20,000
		小計	380,000	380,000	380,000	380,000
	第一年度合計 (包含報名費)		845,000	845,000	845,000	845,000
第二年度前半年	開學約11個月後	學費	360,000	360,000	360,000	180,000
		設備維持費	20,000	20,000	20,000	10,000
		小計	380,000	380,000	380,000	190,000
第二年度後半年	開學約1年5個月後	學費	360,000	180,000		
		設備維持費	20,000	10,000		
		小計	380,000	190,000		
	第二年度合計		760,000	570,000	380,000	190,000
各課程合計(包含報名費)			1,605,000	1,415,000	1,225,000	1,035,000

※報名費：無論簽證核發與否，恕不退費。其餘退費相關規定請見退費規則。

※繳費方式 ①海外匯款、②日本國內轉帳、③學校窗口繳交現金



II 準備教育課程

●報名時間

4月開學	10月開學
9月上旬～1月中旬	5月上旬～7月中旬

※額滿立即截止。

●課程所需時間

4月開學	10月開學
2年	1年6個月

●報名資格

- ・高中畢業，但因母國學制關係基礎教育年數未滿12年者
- ・認真學習，擁有學習日文的高度意願者

●選考方法

- (1) 書面審查 (2) 面試（視情況舉行）

●學費

單位：日幣

	繳納時期	費用細項	繳納金額	
			升學2年（4月入學）	升學1.6年（10月入學）
入學前	申請時繳納	報名費	20,000	20,000
第一年度前半年	簽證許可核發時 （入國管理局核發在留資格認定證明書時，請繳納右欄中的學費）	入學金	65,000	65,000
		學費	378,000	378,000
		設備維持費	20,000	20,000
		小計	463,000	463,000
第一年度後半年	開學約5個月後	學費	378,000	378,000
		設備維持費	20,000	20,000
		小計	398,000	398,000
	第一年度合計(包含報名費)		881,000	881,000
第二年度前半年	開學約11個月後	學費	378,000	378,000
		設備維持費	20,000	20,000
		小計	398,000	398,000
第二年度後半年	開學約1年5個月後	學費	378,000	
		設備維持費	20,000	
		小計	398,000	
	第二年度合計		796,000	398,000
各課程合計(包含報名費)			1,677,000	1,279,000

※報名費：無論簽證核發與否，恕不退費。其餘退費相關規定請見退費規則。

※繳費方式 ①海外匯款、②日本國內轉帳、③學校窗口繳交現金



III 特別就業課程

【商務就業班】

- **報名時間** ※額滿立即截止。有可能因為名額的關係，不開放招收 10 月課程。

4 月開學	10 月開學
8 月中旬～10 月下旬	3 月上旬～5 月中旬

- **課程所需時間**

6 個月～1 年

- **報名資格**

・ 4 年制大學畢業(不限就讀專業) ・ 日本語能力試驗 (JLPT) N2 以上合格。

- **選考方法**

(1) 書面審查 (2) 筆試 (3) 面試

※筆試與面試，將於入境日本後舉行。日文程度未達標準的情況下，先轉至一般留學課程就讀。半年後(就讀中級 1 以上班級)，重考並合格的情況下，能夠轉至商務就業班就讀。

- **學費**

單位：日幣

	繳納時期	費用細項	繳納金額	
			4 月入學	10 月入學
入學前	申請時繳納	報名費	20,000	20,000
第一年度前半年	簽證許可核發時 (入國管理局核發在留資格認定證明書時，請繳納右欄中的學費)	入學金	65,000	65,000
		學費	378,000	378,000
		特別講座支援費	56,000	56,000
		設備維持費	20,000	20,000
		小計	519,000	519,000
第一年度後半年	開學約 5 個月後	學費	378,000	378,000
		設備維持費	20,000	20,000
		小計	398,000	398,000
		第一年度合計(包含報名費)	937,000	937,000

※報名費：無論簽證核發與否，恕不退費。其餘退費相關規定請見退費規則。

※繳費方式 ①海外匯款、②日本國內轉帳、③學校窗口繳交現金

※開課後，特別講座費用恕不退費。

【日本企業職務體驗・就業支援計畫】

- **報名時間**

4 月開學	7 月開學	10 月開學	1 月開學
9 月中旬～10 月下旬	12 月中旬～2 月下旬	3 月上旬～5 月中旬	6 月中旬～8 月下旬

- **課程所需時間**

6 個月～1 年 6 個月

- **報名資格**

・ 日本語能力試驗 N3 或以上程度

- **選考方法**

入境前線上面試(確認服務行業適應性、日語會話能力檢查、期望工作行業的聽力等)

*線上面試將與大型人力資源公司 HITO-Communications, Inc. 合作進行。

*入學以後也可以申請本計畫。

- **學費**

赤門會的在校生，可以免費上課。



IV 準正規課程

●報名時間

4, 7, 10, 1月
開學前約2週前截止報名※

※根據報名情況的不同，報名時間有可能提早截止。

●課程所需時間

約3個月至1年（依簽證可延長）

●選考方法

書面選考（視情況舉行）

●報名資格

- ・預計持中長期簽證（打工度假、家族滞在、配偶者等）赴日者或已在日本居住者
- ・有學習日文意願者

●學費

	繳納時期	費用細項	1・4・7・10月
第一次申請時	入學前	入學金	15,000
		學費	180,000
		小計	195,000
緊接著上一學期續讀	上學期結束前的指定日期為止	學費	180,000
		小計	180,000

※入學金恕不退費。學費於學期開始日起恕不退費。

※繳費方式 ①海外匯款、②日本國內轉帳、③學校窗口繳交現金

※原則上再次就讀的同學，含入學金需繳納195,000日圓

V 短期課程

●報名時間

4, 7, 10, 1月
開學前約2週前截止報名※

※根據報名情況的不同，報名時間有可能提早截止。

●課程所需時間

約3個月～

●選考方法

書面選考（視情況舉行）

●報名資格

- ・短期滞在免簽者
- ・有學習日文意願者

●學費

	繳納時期	費用細項	1・4・7・10月
第一次申請時	入學前	入學金	15,000
		學費	180,000
		小計	195,000
緊接著上一學期續讀	上學期結束前的指定日期為止	學費	180,000
		小計	180,000

※入學金恕不退費。學費於學期開始日起恕不退費。

※繳費方式 ①海外匯款、②日本國內轉帳、③學校窗口繳交現金

※原則上再次就讀的同學，含入學金需繳納195,000日圓



②退費規則

取得留學簽證的情況【一般留學課程、準備教育課程、特別就業課程】

〈在留資格認定證明書不核准的情況〉

扣除選考料後，其餘全額退費。

〈在留資格認定證明書核發後、卻不前往領事館或交流辦事處辦理留學簽以及不前往日本的情況〉

務必返還入學許可書與在留資格認定證明書。學校確實收到之後，扣除報名費與入學金，其餘全額退費。

〈已經向領事館或交流協會申請簽證卻被拒簽不能其往日本的情況下〉

務必將入學許可書歸還給學校以及進行「領事館或交流協會拒絕發行簽證的確認」。確認後，學校將扣除報名費與入學金，其餘全額退費。

〈取得簽證，卻在來日本前決定不就讀的情況下〉

務必將入學許可書與在留資格認定證明書歸還給學校以及進行「簽證尚未使用並已失效的確認」。確認後，學校將扣除報名費與入學金後，其餘全額退費。

〈來日本入學後，中途退學的情況下〉

(1) 報名費、入學金、以及設備維持費將不退費。

(2) 學費的部分，第一個半年的費用無論原因無法退還(即便就讀未滿6個月退學，剩餘的學費也無法退費。)

入學後的第6個月以後退學的情況下：若退學時還留有6個月以上的課程時，會退還6個月的學費；若退學時還留有3~5個月以上的課程時，則退還3個月的學費。欲退學的同學在提出退學申請表後，2週內必須離開日本並將持有的留學簽證作廢回國，確認已經歸國後2週內會退還學費。

不須取得留學簽證的情況【準正規課程、短期課程】

(1) 繳納學費後，到開學日前一個工作天決定取消入學的情況下，會收取取消費用15,000日幣，剩下的部分退還。

(2) 開學日起取消的話，不論原因恕不予退費。

※退費手續費請自行負擔。



3 報名資料

取得留學簽證的情況【一般留學課程、準備教育課程、特別就業課程】

●需繳交書面資料一欄表

申請者報名所需資料		注意事項	
①	入學願書	學校格式	
②	履歷書、留學理由書	學校格式	
③	最終學歷畢業證明書		畢業證書(影本)OR 畢業證明書(正本, 3個月內發行)
④	在學證明書或預計畢業證明書		申請人還是學生的情況下, 需提交。
⑤	日本語學習證明書		請提交。至少 150 小時的學習時數證明。
⑥	日本語能力證明書		如有日本語能力試驗(JLPT)合格的情況下, 請提交合格證與成績單。
⑦	留學時的在籍、成績出席證明書		有日本留學經驗者需重新申請, 文件發行日為 3 個月以內
⑧	戶籍謄本(出生證明)		戶籍謄本: 不省略記事 / 出生證明: 出世紙
⑨	護照副本		個人資訊及有簽名的頁面。 ※若曾經到過日本, 則需要有日本出入境章的所有頁面。
⑩	證件照(3cm*4cm)		3個月內未使用過 無背景正面照 電子檔可
經費支付人需要提出之資料		注意事項	
①	經費支付書	學校格式	
②	銀行存款證明		換算後 200 萬日幣以上的存款。發行日期為 3 個月內。依據情況有可能被要求追加金額。(需依照學校當期申請匯率)
③	身元保證書	學校格式	
④	納稅證明書或收入證明書		年收約 200 萬日幣以上, 最近一期的證明書。(需依照學校當期申請匯率)
⑤	商業登記證		個人/公司經營: 商業登記證(需包含公司名以及負責人姓名)

【注意事項】

- ※書面資料為日文或英文以外的語言, 需要付日文或英文翻譯。(可由本人自行翻譯)
- ※申請者本人為經費支付者的情況下, 需要另外一位親屬擔任保證人。
- ※根據申請者以及經費支付人的情況, 有可能要求追加其他文件。

●學校報名表範例

入學願書

學校法人 新井学園 赤門会日本語学校
入学願書

姓名 174cm

1. 個人事項
 性別: [] 年: [] 月: [] 日: [] 出生地: [] 籍貫: []
 2. 連絡先
 現居先: [] 通字先: [] 通字先: []
 3. 申請資格
 申請資格: []
 4. 申請理由
 申請理由: []
 5. 保証人
 保証人: [] 保証人との関係: [] TEL: []
 6. 家族構成
 家族構成: []
 7. 家族収入
 家族収入: []
 8. 家族資産
 家族資産: []
 9. 家族負債
 家族負債: []
 10. 家族収入
 家族収入: []
 11. 家族資産
 家族資産: []
 12. 家族負債
 家族負債: []
 13. 家族収入
 家族収入: []
 14. 家族資産
 家族資産: []
 15. 家族負債
 家族負債: []

履歷書

履歴書

1. 通字先: [] 2. 通字先: [] 3. 通字先: []
 4. 通字先: [] 5. 通字先: [] 6. 通字先: []
 7. 通字先: [] 8. 通字先: [] 9. 通字先: []
 10. 通字先: [] 11. 通字先: [] 12. 通字先: []
 13. 通字先: [] 14. 通字先: [] 15. 通字先: []

1. 2. 3. 4. 5. 6. 7. 8. 9. 10. 11. 12. 13. 14. 15. 16. 17. 18. 19. 20. 21. 22. 23. 24. 25. 26. 27. 28. 29. 30. 31. 32. 33. 34. 35. 36. 37. 38. 39. 40. 41. 42. 43. 44. 45. 46. 47. 48. 49. 50. 51. 52. 53. 54. 55. 56. 57. 58. 59. 60. 61. 62. 63. 64. 65. 66. 67. 68. 69. 70. 71. 72. 73. 74. 75. 76. 77. 78. 79. 80. 81. 82. 83. 84. 85. 86. 87. 88. 89. 90. 91. 92. 93. 94. 95. 96. 97. 98. 99. 100.



經費支付書

經費支弁書

日本国法務大臣 殿
(駐日本国台湾大使)

国籍: _____ 学生氏名: _____
生年月日: _____ 性別: _____ 選択 _____

私は、この度、上記の者が日本国に在留中(入国した場合)の経費支弁者になりましたので、下記のとおり経費支弁の引き受け経緯を説明するとともに、経費支弁について誓約します。
(我承諾成の上で本人が日本滞留期間中の経費支弁人、並に誓約明経費支弁理由及方式。)

1. 経費支弁の引受け経緯(経費支弁を引き受けた経緯及び申請者との関係について具体的に記載してください。)
(※明経費支弁的理由—承諾経費支弁理由並に申請者の関係。)

2. 経費支弁内容
私 _____ は、上記の者の日本滞留について、下記のとおり経費支弁することを誓約します。
また、上記の者が在留期間更新許可申請を行う際には、送金証明書又は本人名義の現金送付(送金事実、経費支弁事実が記載されたもの)の写し等、生活費等の支弁事実を明らかにする書類を提出します。
(我承諾成の上で本人が日本滞留期間中の経費支弁人、在此人申請更新許可時、提供送金証明書或本人名義の存摺影本(有記録送金、経費支弁事実の存摺)、承諾明支弁生活費の事實。)

記
(1) 学 費 _____ 六ヶ月 _____ 円(JPY)
(2) 生活費 _____ 月間(毎月) _____ 円(JPY)
(3) 其他方法(送金・振込みなど支弁方法を具体的に書き下す。)

支弁方法(納付明送金、匯款の計画和方法)

経費支弁者(経費支弁人): _____ 日付(日) _____ 年 _____ 月 _____ 日
住所: _____
関係: _____ 選択 _____ 電話: _____ 署名: _____
(與學生的關係) (與學生的關係) (簽名)

身元保證書

身元保証書

赤門会日本語学校 理事長殿
To Principal of AKAMONKAI Japanese Language School

名前: (申請者姓名) _____
生年月日: (出生年月日) _____ 性別(性別): 選択 _____

申請者の健康状況
※需要事先確認所用商品は可否在日本取得、若無法取得一旦斷棄後果不擔担、日本語學校讀者也無執、
①申請者現在是否有在治療中或預有的病徵?
 是 沒有

病名 _____
②申請者現在是否有癮癮?
 是 沒有

癮名及使用方式 _____
③申請者現在是否有治療中的傷病或後遺症等?
 是 沒有

請說明 _____

私は、上記学生の保証人として、学生に日本の法律と貴校の学則を守らせませす。また、本人の行動と金銭上の義務に関する問題につき、一切の責任を取りませす。学費、生活費、その他の費用について全責任をもちませす。
我是上記學生的保證人，對學生遵守日本法律及貴校的規則及本人的行動和金錢上的義務有關問題，負全部責任。

日付(日期) _____ 1900年1月0日

Guarantor(保証人)
名前(姓名) _____ (署名)
住所(地址) _____
自宅電話(電話) _____ 携帯電話(手機) _____
学生との關係(與學生的關係) _____ 選択 _____

不申請留學簽證的情況下【準正規課程、短期課程】

●需繳交書面資料一欄表

- ✓ 短期生・準正規生 入學願書
- ✓ 證件照 (3cm x 4cm) 3個月以內

- ✓ 護照影本
- ✓ 在留卡影本 (正反面。持有者才須提交)

●學校報名表範例(準正規課程、短期課程)

赤門会日本語学校
Akamonkai Japanese Language School

短期生・聴講生 入学願書

入學申請表(短期生/聴講生) 20 年 月 入學

※你須知如何填寫(英文等)填寫。總機室是電話(09-871-2977)或傳真。原則是: 若有在留期間在簽證(留學簽證)的申請者: 簽證是: 持有在留簽證(工務廳- 表數在在在)的申請者。

1. 姓名/姓 _____ 姓 _____
2. 性別: 男/Male 女/Female 男/ Male 女/ Female
3. 生年月日/出生年月日 _____ 年/year _____ 月/month _____ 日/day Photo 4x3
4. 國籍/國籍 _____
5. 結婚/否 有/Married 無/Single
6. 本籍/本籍 _____ 電話/電話 _____ 傳真/傳真 _____
7. 日本住所/日本住所 _____ 電話/電話 _____ 傳真/傳真 _____
8. 在留資格/在留資格 (簽證種類/Visa) _____ 年/year _____ 月/month _____ 日/day
9. 前次在留資格/前次在留資格 (簽證種類/Entry type) _____ 年/year _____ 月/month _____ 日/day
10. 前次在留資格/前次在留資格 預留/預留 _____ 年/year _____ 月/month _____ 日/day
11. 日本語について/日本語 _____
① 前: 日本語を勉強したことがありますか? (日本語を勉強しましたか?)
 はい/ 是 いいえ/ 無
② はいの場合、どのように勉強しましたか? (どのように勉強しましたか?)
 大学、高等 _____ 年/year _____ 月/month _____ 日/day
 大学、高等 _____ 年/year _____ 月/month _____ 日/day
③ どの程度/どの程度を勉強しましたか? (どの程度を勉強しましたか?)
 はい/ 是 いいえ/ 無

※要項の入力もお願いします。/ 也請填寫要項的部分

※入学入學 _____ 年 _____ 月 _____ 日

2. 健康/健康

※下記質問は「はい」を返した場合、申請内には詳細を記入してください。
下列問題回答「はい」の場合、請在申請書內詳細說明。

① 現在治療中の病気、または持病がありますか? / 現在有正在治療的病徵嗎?
 はい/ 是 いいえ/ 無

② 現在治療中の薬がありますか? / 現在有正在服用藥物嗎?
 はい/ 是 いいえ/ 無

③ 現在治療中のケガ、または後遺症などがありますか? / 現在有正在治療中或預有的病徵嗎?
 はい/ 是 いいえ/ 無

入学前確認事項/ 報名前請先確認同意以下入學規則(同意請打勾)

教員に質問に回答します。(相談・先書が多いクラスの学生に連絡が掛ります。)
如有疑問請向教員詢問。諮詢(先書)多於普通班的學生會與教員聯絡。

休校や授業変更が認められる場合、入学後のスケジュールが変更される場合があります。
若休校或課程變更被認可，入學後的學習時間表可能會有所變更。

授業の時間割(午前午後)は変更しえない場合があります。
上課時間(上午/下午)有可能因設備完善而有所調整。

初めに学ぶクラスレベルは、プレイメントテストの結果で決まります。
第一次的學習級別將由考試決定。

学生の支払いについて / 繳納學費事項
・授業料は3ヶ月分毎月一括お支払いになります。
・授業費每月3個月，應每月繳納。
・入學日の前日までに入学金を納入した場合、キャンセル料金は2万円が戻ります。
・若入學前一日前，繳納入學費，若取消入學，可退還2萬日幣。
・入學後は授業料の返金はできません。
・入學後繳納費不退還任何費用。

願書の記入内容に間違いはなく、また、入学確認事項に賛同はございません。
我對填寫的申請書內容無任何錯誤，並同意入學規則。

年 月 日/日期 _____ 署名/署名 _____



④入學申請手續

取得留學簽證的情況下【一般留學課程、準備教育課程（以下，略稱為準教）、特別就業課程】

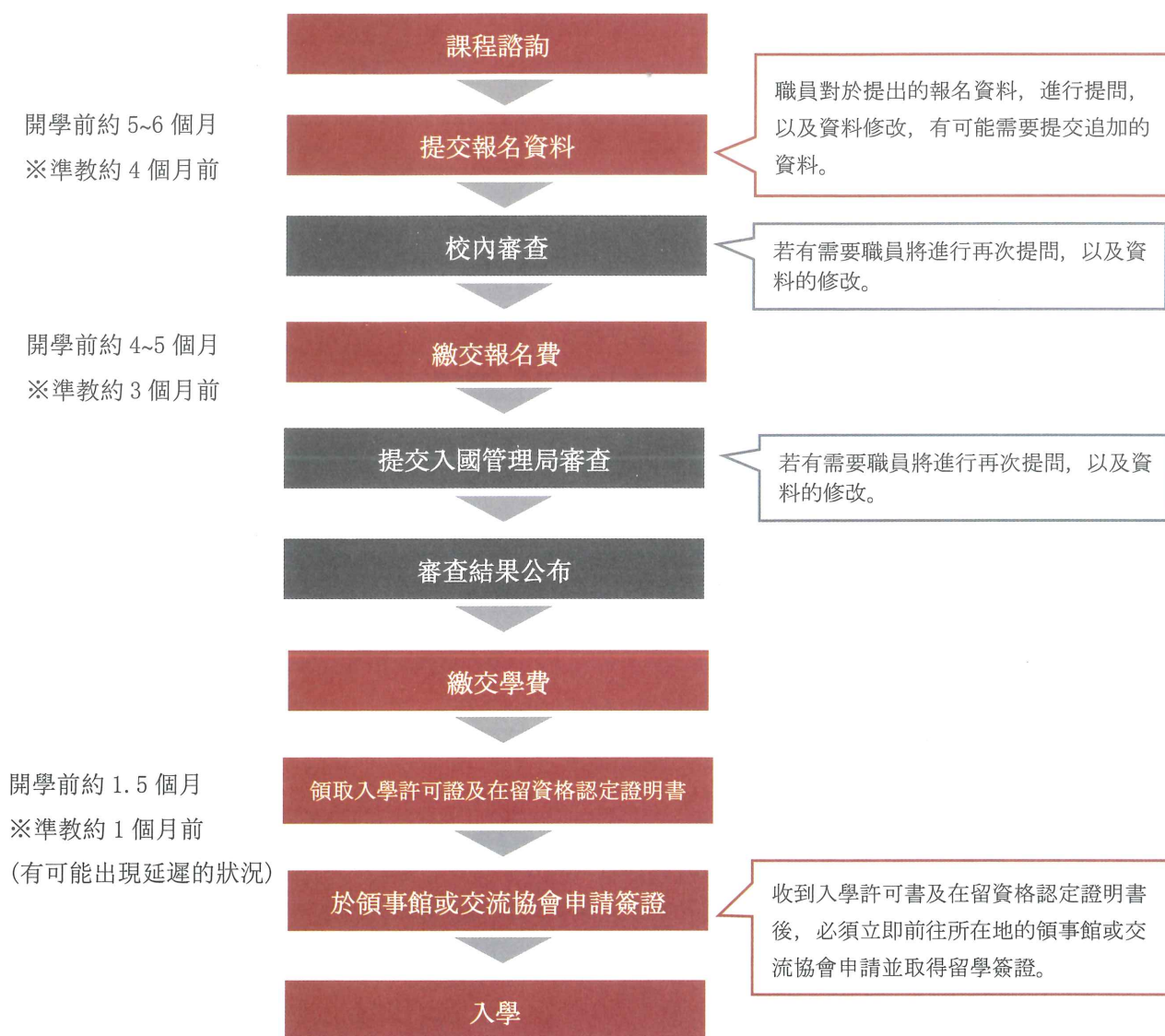

不申請留學簽證的情況下【準正規課程、短期課程】



⑤ 學生宿舍簡介

約 30 多間宿舍大多分布在離學校 5 分~40 分左右的距離。申請時會詢問希望入住的房型志願，但也有可能被分配到非志願的房型或地點。較多人申請或學校自有的學生宿舍沒有空房時，會安排與學生宿舍條件接近的民營宿舍(5 萬~6 萬不等依照分配結果有變動的可能，會盡量安排地理位置、費用等條件相近的宿舍。)，申請人數過多時有可能無法分配到宿舍，請諒解。

● 赤門會主要學生宿舍簡介與房租

| 宿舍名 | 員額 | 房間類型 | 房租
(月額) | 入住前需支付金額※
(手續費+押金+3 個月房租) | 到學校所需時間 |
|------|-----|------|------------|------------------------------|----------------------------|
| 東尾久寮 | 120 | 雙人房 | ¥40,000 | ¥180,000 | 到兩校區均為騎腳踏車 15 分鐘以內 |
| | | 單人房 | ¥60,000 | ¥240,000 | |
| 日暮里寮 | 57 | 單人房 | ¥53,000 | ¥219,000 | 步行到本校 3~4 分鐘 |
| | 22 | 雙人房 | ¥40,000 | ¥180,000 | 步行到日暮里校 6~7 分鐘 |
| 南公園寮 | 27 | 單人房 | ¥50,000 | ¥210,000 | 到兩校區均為步行 10 分鐘 |
| 別館寮 | 11 | 單人房 | ¥53,000 | ¥219,000 | 步行到本校 1 分鐘
步行到日暮里校 8 分鐘 |

※手續費¥30,000、押金¥30,000。手續費無法退費。

退宿 30 天以前提出申請，且房屋無損壞，屋內備品無丟失的情況，保證金會返還。

※在留資格認定書下達後，請和學費一起支付宿舍費用。支付金額為手續費+押金+暫收一個學期的房租，宿舍分配後若有產生差價將會另外通知。第二期開始的房租請以現金到學校繳納。宿舍費以一個學期為單位。

● 其他費用

| | |
|-----------------|----------------------|
| 寢具組合(棉被、床墊、枕頭)※ | ¥7,000(依照申請時期為準) |
| 水電瓦斯費 | 約 ¥5,000~¥10,000 / 月 |
| 退寮時的清掃費 | ¥2,000 |

※自己帶寢具的學生不需要繳交寢具費用。但是由於體積龐大不易攜帶，因此十分推薦購買。需購買的同學，在填寫宿舍申請表時，需一併申請。來日後再到學校窗口用現金繳費。請自備被套(150×200CM)、床墊套(100×200CM)、枕套(43×63CM)。

● 赤門會學生宿舍的設備

| | |
|------|-----------------------|
| 共有區域 | 淋浴間、廁所、微波爐、小廚房、投幣式洗衣機 |
| 房間內 | Wifi、空調、冰箱、床架、桌子、椅子 |

● 學生宿舍的申請時期

在留資格認定書下達之後立即申請。(分配宿舍時不以申請時間的先後順序為準。而是集齊全部申請單之後，根據實際的空房情況等，綜合考慮分配。)

※因應每期狀況不同，有可能申請不上宿舍。



學校法人 新井學園

赤門會日本語學校

AKAMONKAI Japanese Language School

20240329



LINE官方帳號

@nihonmura

